

KITASHIBU RUN RUN FESTA

-共通マニュアル-



北沢ランランフェスタ



「一年にいちど」の日が素晴らしい日になるように

このイベントは、この地域で昔からある道路、みなさんがいつも利用している水道道路で行われます。

一年にいちど、この一日だけ、ここにたくさんの人が集まり、普段走れない道路の真ん中をなんの気兼ねもなく、一生懸命走ったり、仲間とたすきをつないだりすることを楽しめます。

「北渋RunRunフェスタ2025」という名称は区民の皆様からお寄せいただいたアイデアから採用されました。まさにお祭りの日のような特別な一日が、この北渋エリアで実現できるように、と私たちはこの名称を選びました。

ここに住んでいるひとも、訪れる人も、通り過ぎる人も、みんなが楽しい一日を送れるように、みなさんの力を貸してください。

大会概要

大会名	北渋RunRunフェスタ2025
開催日	2025年11月9日(日)
実施場所	水道道路（幡ヶ谷不動尊交差点～富士見丘 高校前交差点）およびオペラ通り※中野通りは交通規制なし
主催	北渋RunRunフェスタ2025実行委員会／渋谷区
協賛	株式会社ニューバランスジャパン/ 株式会社トーシンパートナーズ/株式会社ゼンコーほか
種目	(1)北渋マイル 1way/往復 （一般・小中学生・親子・ブラインドレース） (2)リレーマラソン (3)未就学児ラン・ひよこレース (4)ハチ公ラン&ウォーク

コンセプト

- (1)国内初の「公道1マイルロード」レース
- (2)初心者もアスリートも、観戦者も楽しめる
- (3)地域と一体になってつくる大会

コース 今回のコースは、新国立劇場前の「オペラ通り」を拠点として、「水道道路」を交通規制して行われます。

- ひよこ : 42.195m
- 北渋マイル(往復)・リレー : 1609m
- 北渋マイル(1way) : 1609m
- ハチ公ラン&ウォーク : 1000m
※1000mは折り返して日本動物医療センターへゴール





注意！

◆荷物預かり所について
施設利用の関係上

- ① **11:30まで**
- ② **11:30以降**

と対応場所が変更になります。

◆ブラインドレースについて

北渋マイル(1way)の3組目でブラインドレースが実施されます。参加者及び伴走者の集合場所はカシオ計算機裏となっていますので、問い合わせがあった場合お伝え下さい。

当日は水道道路およびその周辺において交通規制が実施されます。

・規制時間

水道道路は**9:00~12:00**まで

オペラ通りは**6:30~12:00**まで(西側車線は13:00まで)

周辺道路については警備員による規制・迂回を実施します。

※また、規制にあたっては周辺地域に各戸配布（ポスティング）を実施するなど、告知を行っています。

※自転車の歩道への乗り入れはできません。

■規制に伴うバスの運行について

ハチ公バス（春の小川ルート）：始発より運休

(運轉再開時刻：笹塚駅始発12:10、渋谷区役所始発12:40西新宿四丁目始発12:13)

京王バス（宿45系統（中野駅～新宿駅西口））：う回運行実施

(1回実施時刻：中野駅発 8：38～11：42 新宿駅西口発 8：50～11：52)

○休止バス停：・笹塚中学(新宿向けのみ) ・七号通り ・六号通り
・本町一丁目 ・不動通り入口 ・幡ヶ谷不動尊

○代替バス亭：・笹塚中学 ・幡ヶ谷原町 ・幡ヶ谷駅 ・幡代
・新国立劇場（初台駅入り口）



今回の水道道路の規制については所轄警察の要請により道路上北側に2.5mの緊急動線を設けた状態で、大会を開催します。実際に緊急車両(消防車・救急車)が進入してきた場合には、レースを中断し、3.5mの緊急通行帯を確保します。

規制開始後のコーン設置図 図は1way実行時（通常時）

緊急通行帯はコーンの外側まで含めて2.5mになるよう設置。

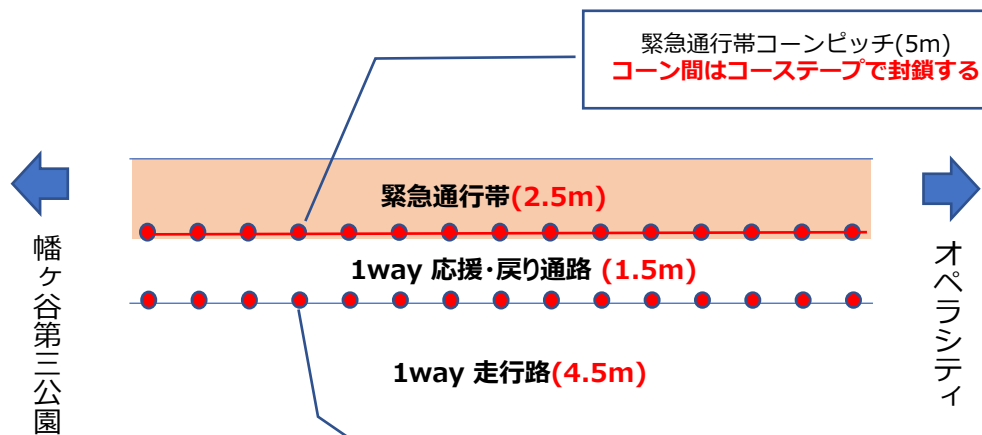

緊急通行帯はコーンの外側まで含めて2.5mになるよう設置。

規制開始後のコーン設置図 図は1way実行時（緊急時）

緊急事態発生時には、速やかに3.5mの通行帯を確保します。

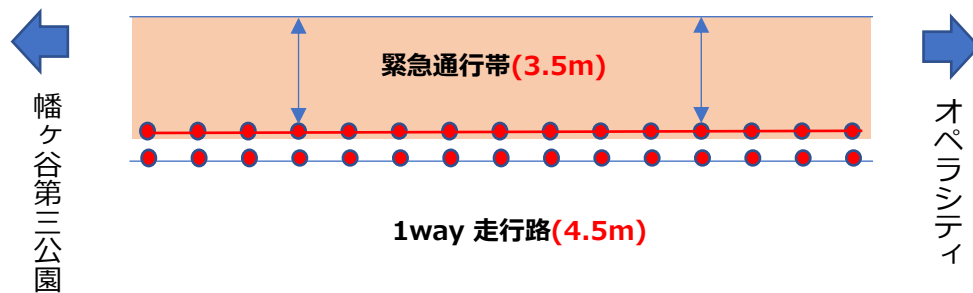

※詳細な運用手順は、沿道マニュアルに記載、ご担当の方々にご説明します。

時刻	概要	備考
6:30	オペラ通り交通規制開始	
8:00	荷物預かり・更衣室運用開始	
9:00	水道道路交通規制開始	
9:30	北渋マイル1組目スタート(一般・1wayコース)	
9:33	北渋マイル2組目スタート(一般・1wayコース)	
9:38	北渋マイル3組目スタート(ブラインドレース・1wayコース)	
9:55	北渋マイル4組目スタート(往復コース)	
9:59	北渋マイル5組目スタート(往復コース)	
10:03	北渋マイル6組目スタート(往復コース)	
10:07	北渋マイル7組目スタート(往復コース)	
10:15	(仮) New balance×田中希実選手スペシャルイベント	※開始時間は未定
10:30	リレーマラソンスタート	
10:50	ひよこレース（未就学児ラン）	※オペラ通りの42.195mを使って開催
11:30	リレーマラソン終了	
11:31	ハチ公ラン&ウォーク	※犬とその飼い主によるパレードラン
11:40	コースクリア	
12:00	水道道路・オペラ通り新国立劇場側車線、交通規制解除	
13:00	オペラ通り交通規制解除 13:30～14:00で状況をみながら、荷物預かり・更衣室終了	

※タイムスケジュールは変更になる場合があります。※表彰式はスケジュールの都合上ありません。

※New Balance様と調整中



調整中

事前準備

- マニュアル・配置詳細図・スケジュールをしっかりと読んで、活動場所・活動内容の把握に努めましょう。
- 体調の管理に気を付けてください。活動当日の1週間前から、**検温を行い体調の自己管理に努めてください。**

活動当日

活動当日、悪天候などで開催の可否を確認する場合は、下記にて確認をお願いします。

公式WEBサイト ▶ <https://kitashibu-run.com>



急な体調不良などで、会場に来られない場合、遅れる場合は以下にご連絡ください

ボランティア専用番号 ▶ **090-9836-1905**

中止の場合

大雨・台風などで、大会が**中止になる場合**は

前日17:00までに ▶ **Webサイト上にて告知** 当日5:00までに ▶ **Webサイト上にて告知**

※あわせてWEBサイトからお申し込みのボランティアの皆様にはメールにてお知らせします。

心得・禁止事項

- 活動中は、無理をせずできることをできる範囲で行ってください(無理なことがある場合は必ず周囲に相談を)。
- 活動中は、同じボランティアや参加者への心配りをもって活動しましょう。
- 活動を通して得た情報(特に招待選手や参加者のプライバシー)の取り扱いには十分にご注意ください。

トイレ・水分補給について

- **集合前に必ずトイレへ。**
- 活動中は公共のトイレをご利用ください。
- 適宜水分補給をしてください。

手荷物・更衣について

- 手荷物・貴重品は原則自己管理でお願いします。
盗難などに対する保証は一切負いかねます。
- 荷物は最小限のものをお持ちください。

各種感染症対策

- 体調が悪い場合は、活動をお控えください。

基本の持ち物（活動時間は朝から昼前後までとなります。最低限の荷物で）

事前支給物

- ・ **スタッフジャンパー**
配布するスタッフジャンパーを着用してください
(お持ち帰りいただいてOKです。
来年ボランティア参加ご予約の方は再利用いただけますと助かります)。
- ・ **マニュアル**



当日支給物

- ・ **識別アイテム**（リーダー以上の方には腕章を配布します）
- ・ **飲料**
- ・ **レインコート**（※雨天時のみ配布。簡易的なビニール製のかっぱです。その他長靴など雨天対策はご自身にて行ってください）
- ・ **交通費**（Quoカード）
- ・ **スタッフジャンパー**(事前に受け取らなかった方のみ)
- ・ **各種マニュアル**(事前に受け取らなかった方のみ) / **交通規制チラシ**
- ・ ※リーダー以上：ゴミ袋・ビニール手袋など **トランシーバー**（エリア責任者のみ）

当日の服装

- ・ **かばん**（ご自身のお荷物・貴重品を入れてください。ウエストポーチやリュックサックなど手がふさがれないもの）

※スタッフジャンパーは配布しますが、寒暖への対応はインナーウェアを用いてご自身の判断にておねがいたします。
 ※雨具については、雨天時のみ簡易レインコートをお配りいたします。より雨を防ぎたい方は長靴やご自身がお持ちのレインコートにて対策をおねがいたします。

集合時間

運営部門(荷物預かり・総合案内所・更衣室・会場案内) ▶ **7:00** **沿道・競技部門、その他** ▶ **8:00**

解散時間

▶ **～13:00前後**

※各部署により、解散時間が異なりますのでご了承ください。

※活動終了時には、区間責任者の指示により、周辺のごみの収集をおこなってください。

集合場所

▶ **各マニュアルをご確認ください**

AED/トイレについて

- 集合前に必ずトイレへ。
- 活動中は公共のトイレをご利用ください。
- 活動中にトイレへ行くときは、リーダーに報告してからご利用ください。リーダーは自らが空きポジションに入るか、交代要員を一時的に入れてください。

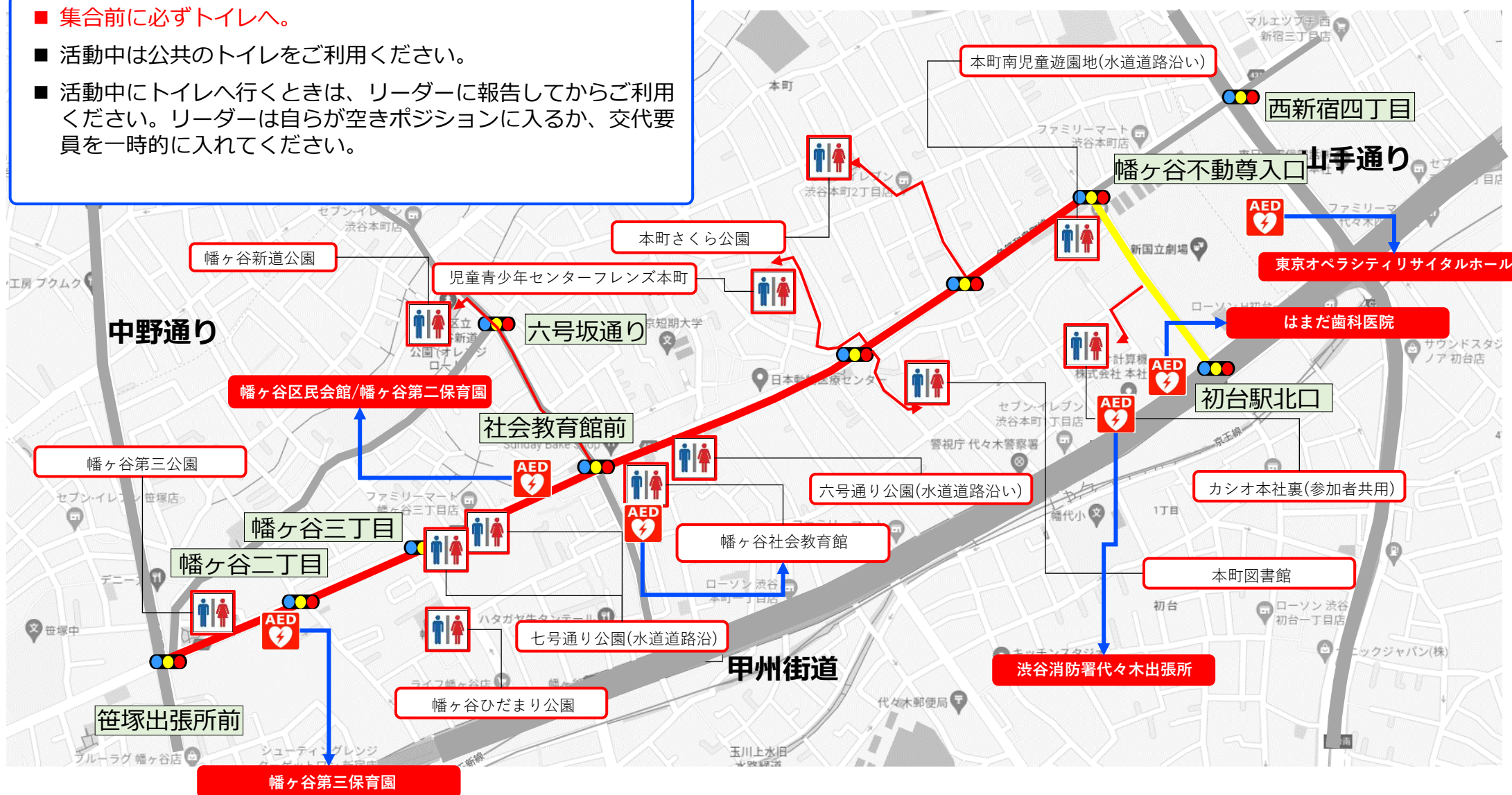

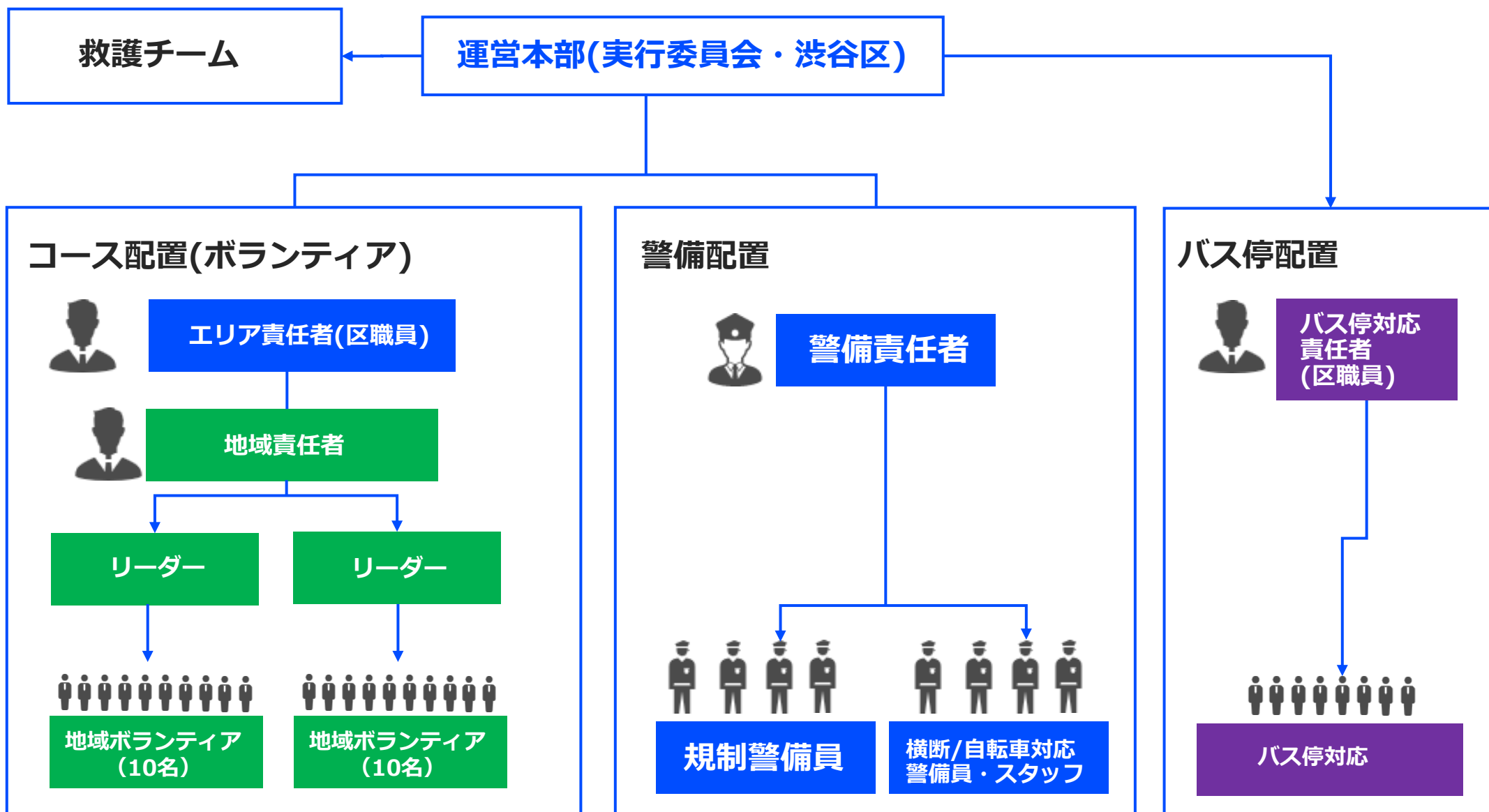

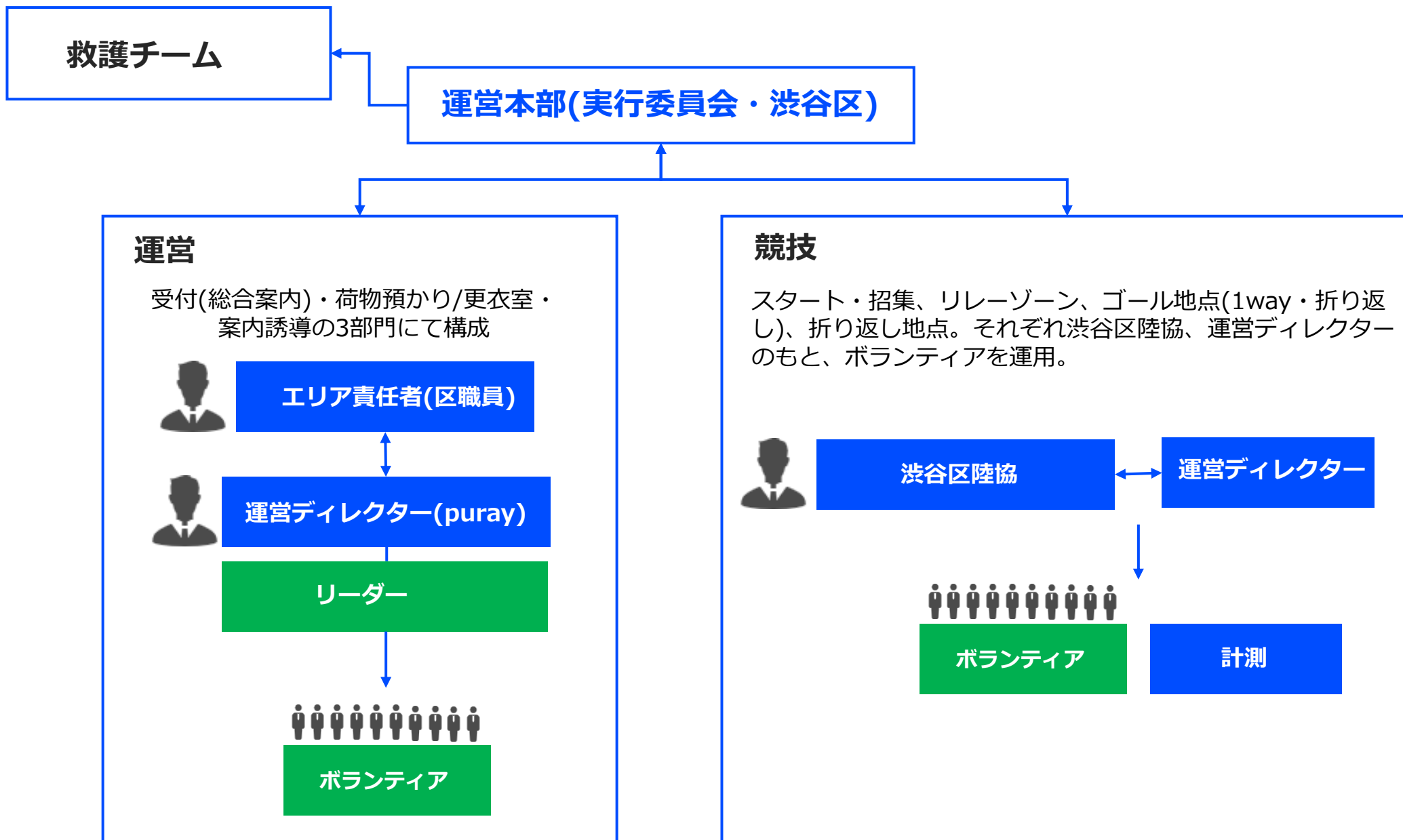

交通規制：業務概要 ※詳細作業内容は別ページに記載

ポジション名	主な業務内容
コース配置	
エリア責任者(区職員) ※腕章あり	<ul style="list-style-type: none"> ■ブロック内における交通規制およびコース運營業務の統括は主に区職員が行い、地域責任者、警備責任者からの報告を受け、判断・指示を出す。 ■そのエリアにおける諸問題を本部と連絡を取りながら対応する。
地域責任者 ※腕章あり	<ul style="list-style-type: none"> ■ボランティア代表者が担う。コース配置におけるボランティアの統括を行う。実際の作業指示の号令を行う。
リーダー ※腕章あり	<ul style="list-style-type: none"> ■ボランティア10名単位を束ねるリーダーとする。作業の指示を行いつつ、開始、終了までを管理する。問題が発生した場合は、地域責任者に報告。
地域ボランティア	<ul style="list-style-type: none"> ■各箇所10名単位で活動を行う。コーン・バー、コーステープの設置、一線警備およびガードレールつなぎめに立哨し、自転車・歩行者のコースへの流入を防止する。
警備配置	
警備責任者	<ul style="list-style-type: none"> ■規制警備員・横断対応、自転車対応警備員を統括。問題が発生した場合はエリア責任者に報告する。
規制警備員	<ul style="list-style-type: none"> ■二線警備、進入禁止、片側相互通行などを実施する。
横断対応警備員	<ul style="list-style-type: none"> ■交差点横断対応を行う。
バス停配置	
バス停対応責任者(区職員)	<ul style="list-style-type: none"> ■バス停配置全体の管理を行う、問題発生時は対応にあたりとともに、本部に報告をする。
バス停対応（区職員）	<ul style="list-style-type: none"> ■バス停において、訪れた方に運休のご案内と、代替バス停のご案内を行う。また、歩道上をアップしている人がいた場合は、アップエリアに誘導する。

傷病者発見時の対応

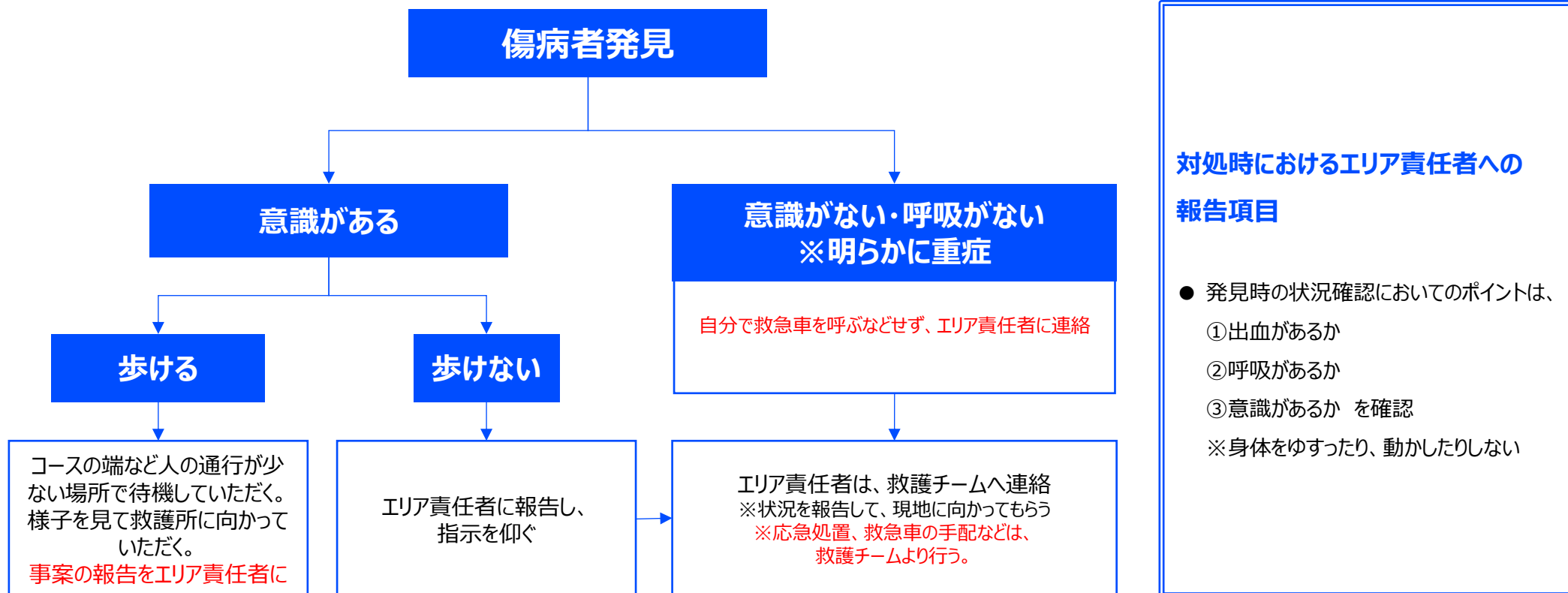

エリア責任者は事案発生時、速やかに救護班に報告。緊急性の高い場合は、救護班は独自の判断で、救急車の手配などを優先してください。
本部は無線を通じて状況を把握し、レースの継続・中止を判断します。

火災の場合

- ① 火災が**ごく初期**の場合は初期消火を行い、エリア責任者に報告する。
※エリア責任者は現場警察官にも報告、本部へも報告。
- ② 初期消火が不可能な場合は、消防へ出動要請を行う。
合わせて、エリア責任者に連絡する。エリア責任者は本部へ連絡し対応方針に従う。
- ③ 避難が必要な場合は、避難誘導を実施。
観客・選手を火元から遠ざけ、自身も避難する。

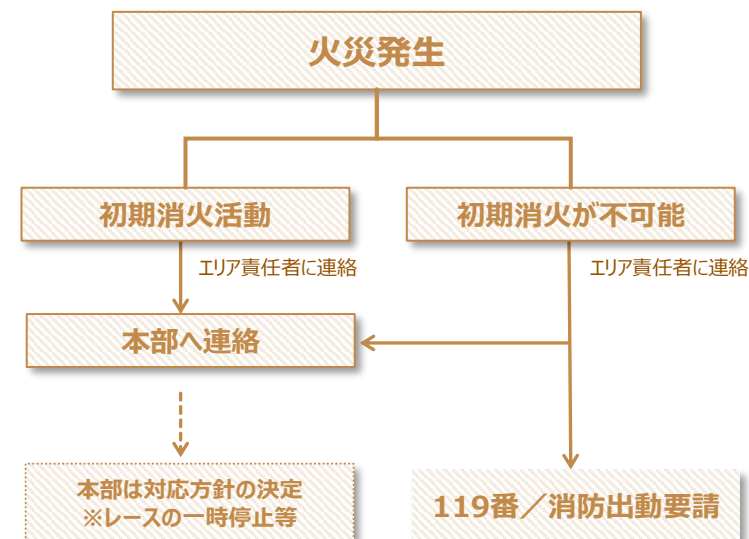

地震の場合

＜屋外でも恐怖を覚えるような大きな揺れがあった場合(震度5弱以上)＞

- ① 観客・選手がパニック状態に陥らないよう落ち着かせ、基本はその場で待機させる。倒れやすいものや落下物の恐れがあるところでは、ゆっくりと安全な場所へ誘導する。
- ② 避難が必要な場合、エリア責任者、警察官の指示に従い、観客を安全な場所（自治体が定める避難場所等）へ避難誘導を行い、自身も避難する。

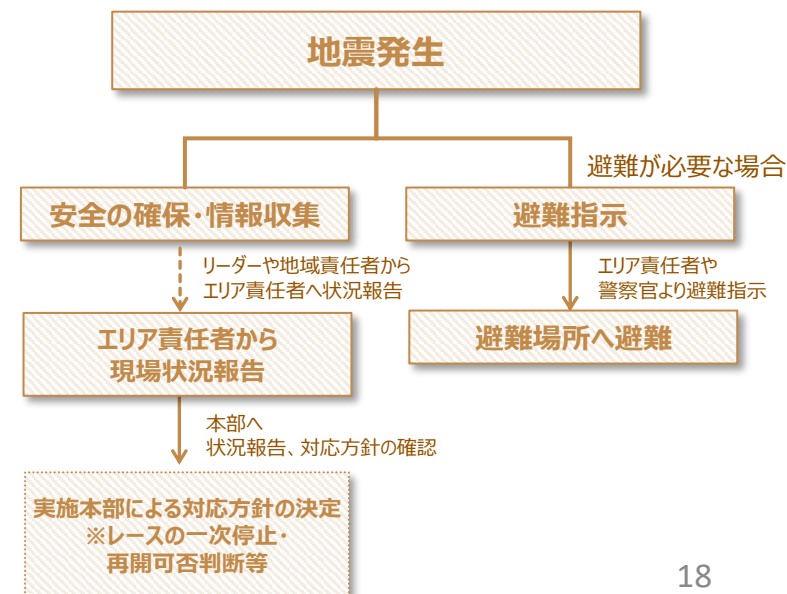

不審者対応

- ① 不審者を発見した場合、速やかにエリア責任者、現場警察官に報告する。
なるべく自身で対応は行わない。
- ② 不審者が危険行為に及んだ場合は、観客とともに避難する。

<不審者の目安>

- ・不自然に大きな荷物を所持している。
- ・イベント内容にそぐわない服装をしている。
- ・装飾物に対して悪戯を行っている。
- ・観覧者へ危害を加えている。
- ・行動や挙動が不審である。 など

不審物対応

- ① 不審物を発見した場合は、即座に対応はせず、エリア責任者、現場警察官に報告する。
- ② エリア責任者から本部に連絡、本部にて対応を決定・指示。
- ③ ボランティアは指示に従い、状況に応じてランナー・観客を安全な場所へ避難誘導し、自身も避難する。

<不審物の目安>

- ・内容物が不明の荷物。
- ・刺激臭がする。
- ・煙がでている。
- ・耳慣れない音がする。 など

拾得物対応

■関係者・スタッフが発見した場合

1. 本人が落としているタイミングを見ているのであれば本人にお返りする
2. 誰の物かわからない状態で発見した場合はインフォメーション/運営本部へ引き渡す

■来場者が発見した場合

1. スタッフは、発見場所と時刻等を来場者からお伺いし、拾得物を預かる。
2. 来場者よりお伺いした内容を運営本部に伝え、拾得物を引き渡す

遺失物対応

■遺失物の申し出を受けた場合

1. 申し出者に遺失物リストに必要な情報をヒアリングする
2. 遺失物リストに記入した内容をもとに「拾得物リスト」を本部に確認
3. 拾得物リストに該当物と思われる拾得物があった場合
⇒申し出者に特徴や内容物を聞き取り、本人の物であるか正確に確認する
⇒確認が取れたら、本部に取りに行くように伝える。
4. 拾得物リストに無かった場合
⇒お名前とご連絡を再度確認し、参加者であれば参加種目を聞き、見つかった場合は最終ゴール時間確認後に連絡するとお伝えする。
5. 当日中に遺失物が発見されない場合は、所轄警察に引き継ぐ旨を伝える

オペラ通り緊急車両対応について

■パターン① 本部へ連絡ありの場合

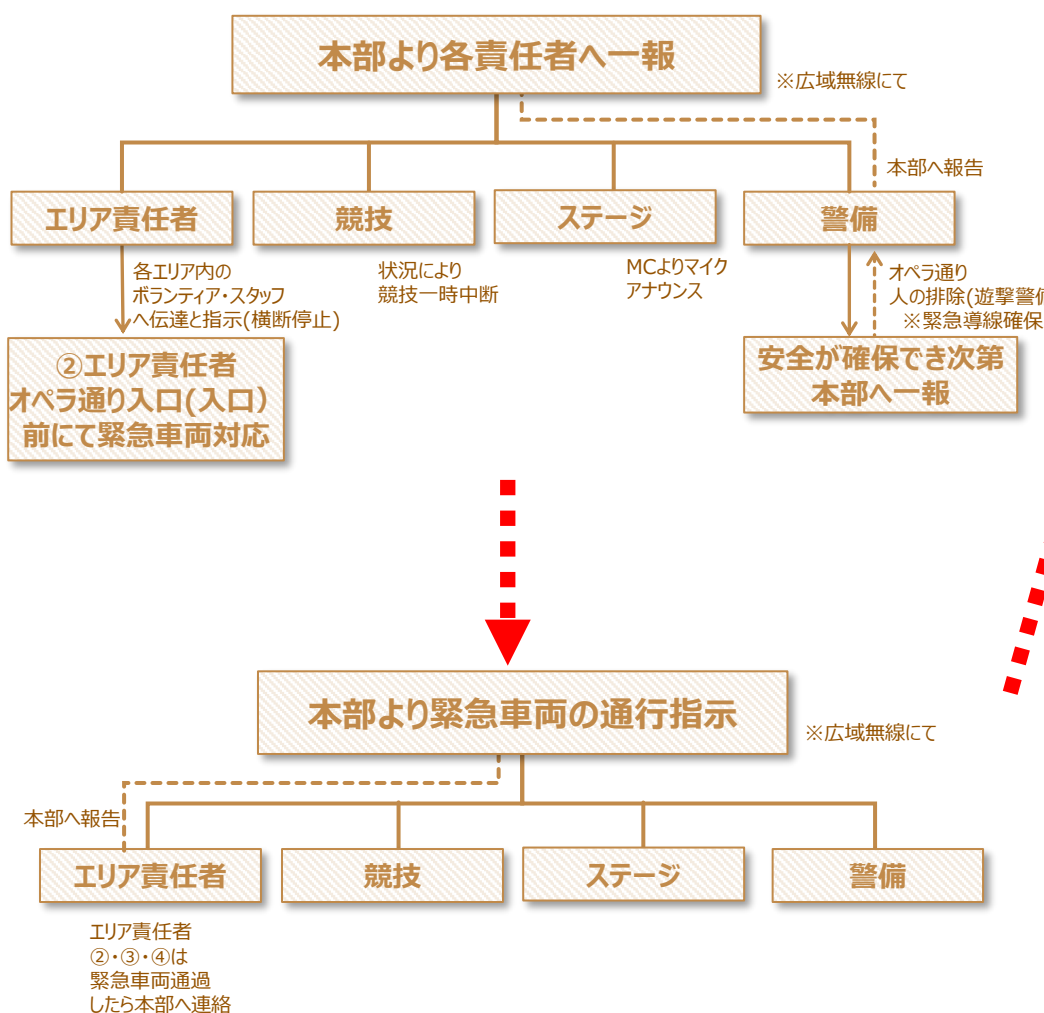

ランナーの歩道への誘導は、遊撃警備員が対応。
あわせてエリア責任者がボランティアに指示をして、ランナーに声掛け。

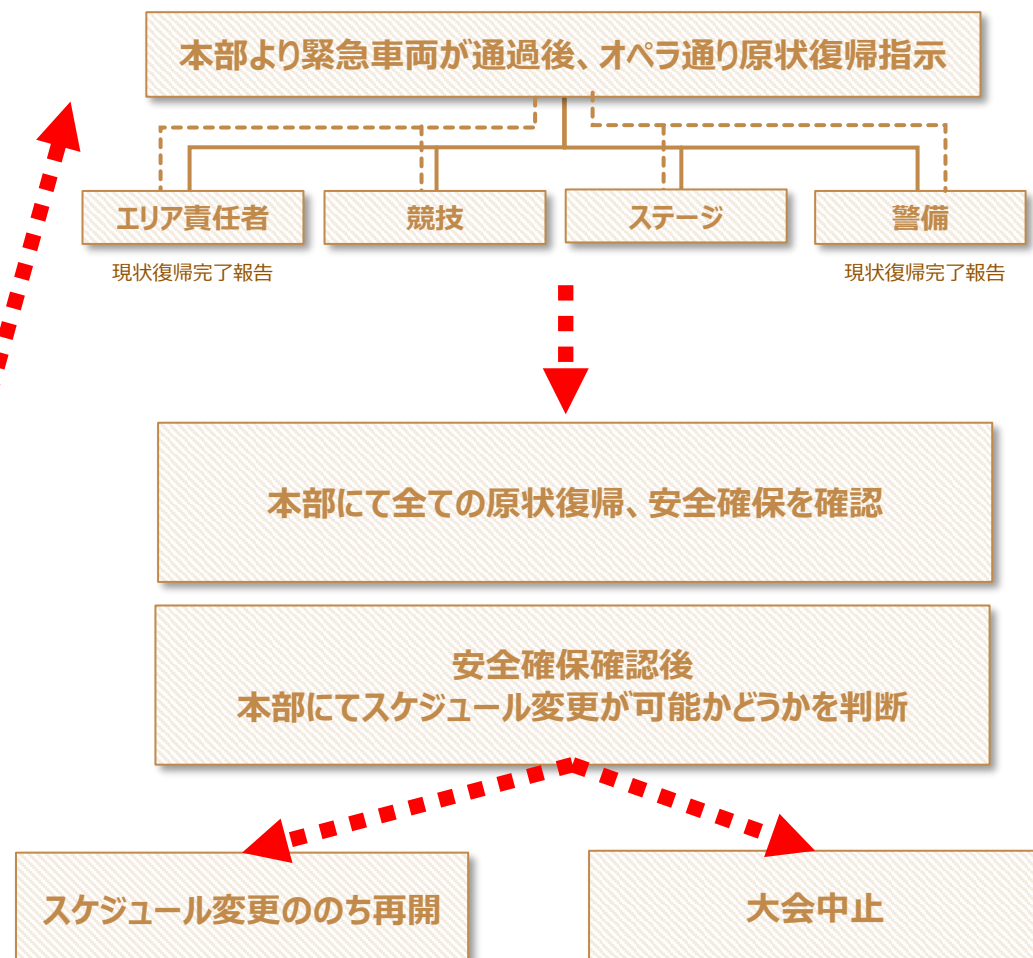

■パターン② 本部へ連絡なしの場合

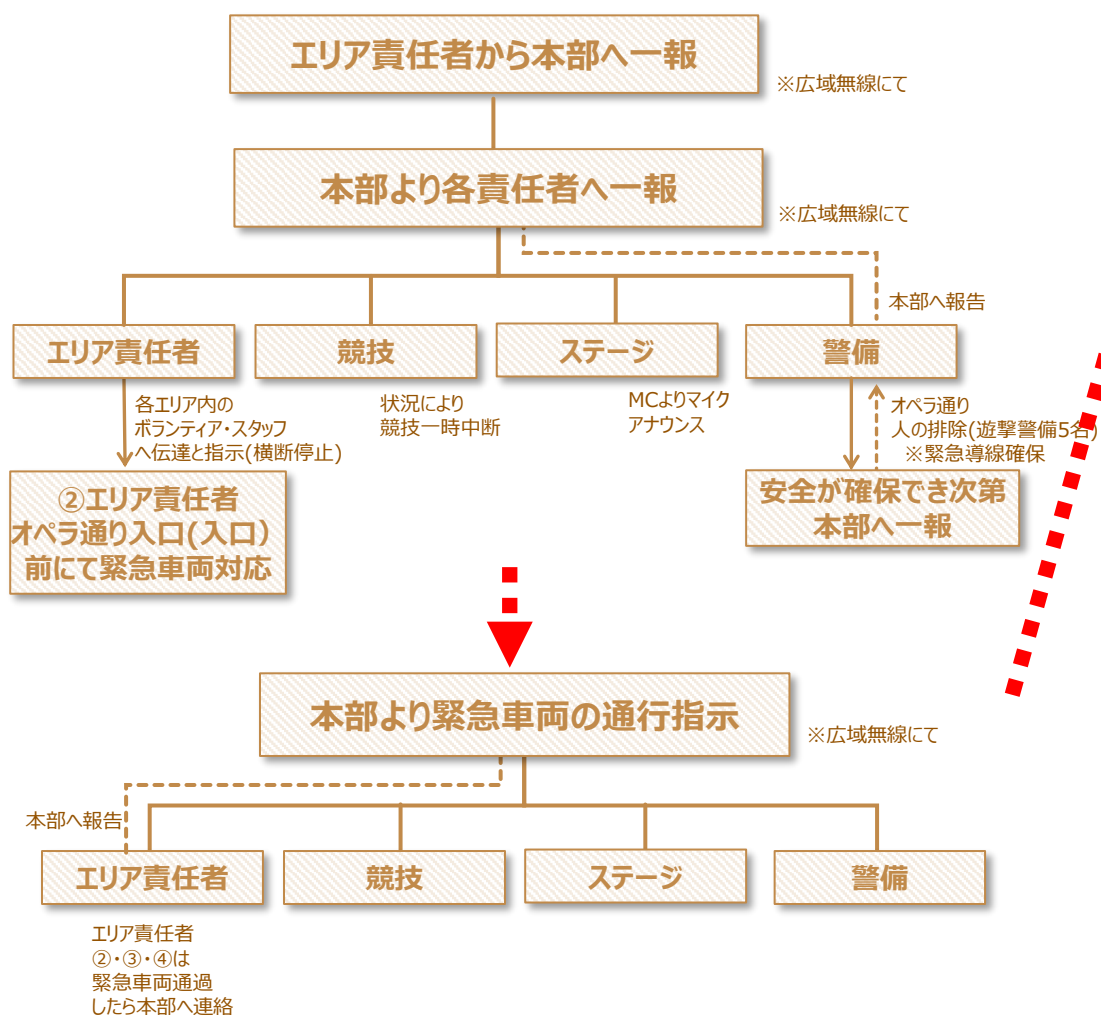

ランナーの歩道への誘導は、遊撃警備員が対応。
あわせてエリア責任者がボランティアに指示をして、ランナーに声掛け。

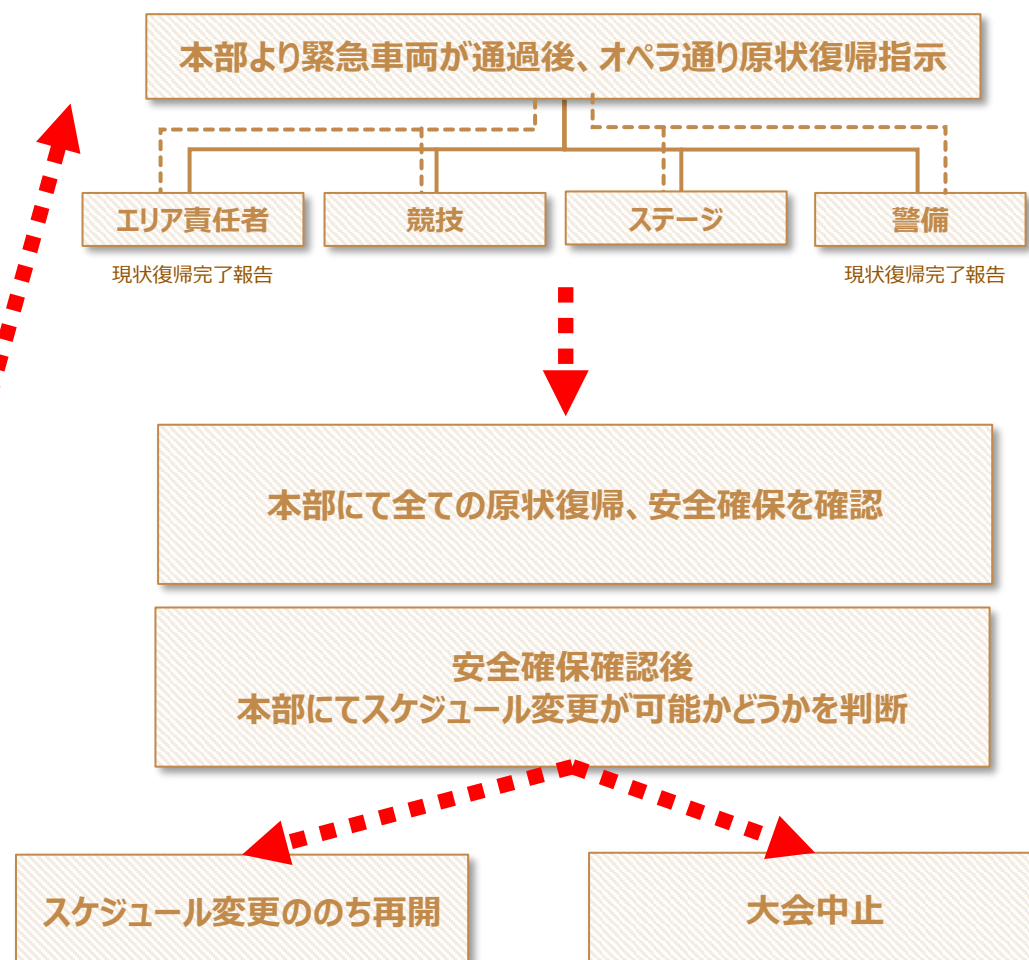

オペラ通り緊急車両対応について（配置図）

エリア②



エリア③



エリア④



緊急導線のコーン等の資機材を移動した場合、現状復帰

ランナーの歩道への誘導は、遊撃警備員が対応。
あわせてエリア責任者がボランティアに指示をして、ランナーに声掛け。



クレームを受けた場合

■想定されるクレーム

- 交通規制により車両通行ができないことによる運転手からのクレーム
- レース中に道路横断ができないことによる歩行者からのクレーム
- 交通規制により、通常通行していた自転車通行帯や歩道を走れなくなった、自転車の方からのクレーム
- 大会そのものに反対意見をお持ちの方

上記のようなクレームを受けた場合には、感情的に対応することや（大声を出す、相手を罵る）、こちらの立場で説き伏せようとしたり（道路使用許可を取っているのとやかく言われる筋合いはない、渋谷区の大会なので従うべきだ、など）することは絶対にやめてください。規制の解除、横断の開始までお待ちいただいでください。

上記対応でも、納得をしてくれない、対応が長時間におよんで業務が妨げられるような場合には、リーダー、または地域責任者、エリア責任者に連絡をして、対応を引き継いでください。

対応を録音、録画されている可能性もあります。クレームを受けている間は

①常に冷静な対応を行う ②大声を出さない ③相手の体には決して触れない

を心がけてください。

体制図

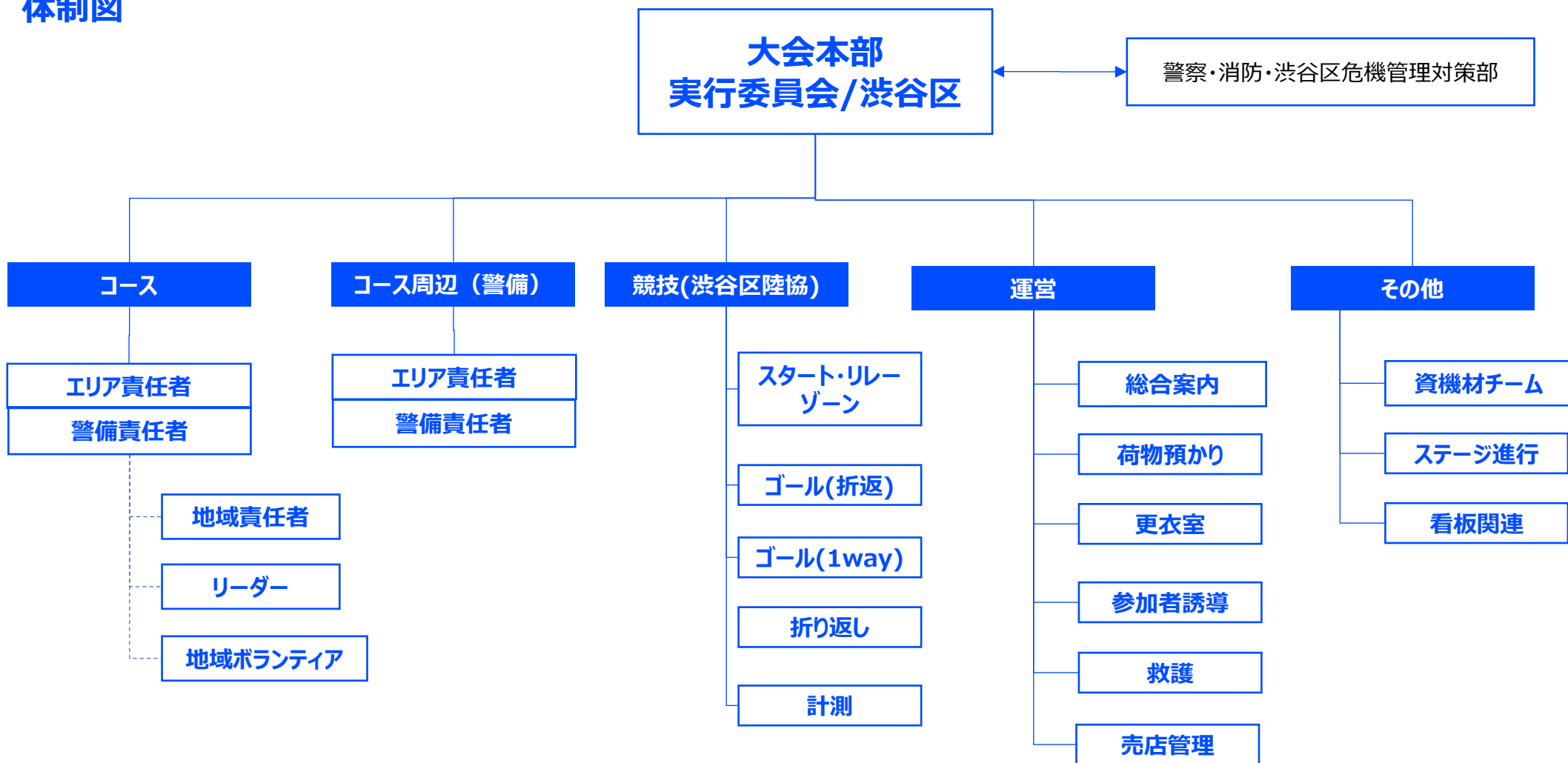

今大会にあわせて六号エリア、七号エリアの道路において、サテライトイベントが開催されます。
今年には笹塚エリアの道路も規制してイベントを行います

- ・ **七号エリア** 10:00～11:30
バスケットボール、サッカー、ボウリング、ボッチャ、50m走、昔あそび（けん玉、こま、皿回し）、カーニバルゲーム、のりもの、スタンプラリー、アート体験など
- ・ **六号エリア** 9:30～14:00ごろ
ピククルボール、モルック、ホッケー、ミライク、ダンス WS、ポニー、騎馬隊、フリーマーケットなど
- ・ **秋祭り in 六号坂上公園** 10:00～14:00ごろ
食べ物や飲み物、射的などの遊びの出店
- ・ **限定100食！豚汁、五目米の炊き出し in 七号通り公園** 10:30～
- ・ **露店 in 笹塚エリア（九号通り公園、笹塚中学校）** 9:00～14:00ごろ
- ・ **笹塚フリーマーケットエリア** 9:30～11:30ごろ
- ・ **水道道路 MARCHE vol.1** 10:00～15:00ごろ
飲食・物販・ワークショップ等
- ・ **北渋フェスティバル2025** 11:00～16:30ごろ
アート、音楽、ワークショップ、パフォーマンス等 など盛りだくさんの内容です！



コミュニティFM渋谷のラジオのサテライト
スタジオがオペラ通りに設置され、大会の
状況を放送します。
ぜひダウンロードしてご利用ください。

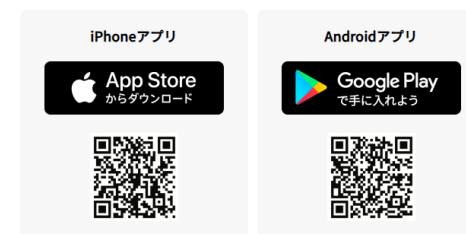

周辺の商店街やお店をご紹介します、このエリアを楽しんでいただくための**周遊マップ**を作成します。
指定されたお店にマップを持っていくと割引やサービスがあります。

サテライトイベントチラシ・周遊マップ（案）

北浜RunRun

フェスタ 2025

サテライトイベント

11月9日(日) 10:00 ~ 14:00

※水道路路上のイベントは
11:30 まで

景品がもらえる
スタンプラリーも開催！
詳細は裏面へ

水道路路
(横ヶ谷社会教育館～中野通り)

バスケットボール、サッカー
昔あそび(けん玉、ごま)・
アート体験 など

六号坂上公園

飲食販売、
射的など

区立豊隆中学校

スポーツ体験
(ピククルボール、
ホッケー、
モルック)

飲食
スペース

区立豊隆中学校

景品交換所

八号坂のり

水道路路

横ヶ谷
区民会館

六号坂上公園

区内南

横ヶ谷社会教育館

水道路路
MARCHE

六号坂のり

七号通り公園

七号通り公園

七号通り公園

七号通り公園

七号通り公園

七号通り公園

七号通り公園

七号通り公園

七号通り公園

七号通り公園

七号通り公園

七号通り公園

七号通り公園

七号通り公園

七号通り公園

七号通り公園

七号通り公園

七号通り公園

七号通り公園

七号通り公園

七号通り公園

七号通り公園

ミニ乗馬体験、
オープンアトリエ
騎馬隊、フリマ

水道路路
(中野通り～豊隆中学校)

九号通り公園

飲食販売
(焼き出し、豚汁、
キッチンカーなど)

焼き出し
(豚汁、五目米)
※限定！焼き出し
※なるべく早起願います

ふわふわ

北浜RunRun
フェスタ
大会ホームページ

- 当日の天候(雨天や荒天)により中止となる場合もあります。実施可否については前日11/8(土)17時以降で北浜RunRunフェスタ2025HPにてご案内します。
- イベントの進行や会場へのご案内に音響機器を使用します。近隣のみなさまにはご迷惑のほどお願いいたします。
- 公道を使用しますので、安全のためのスタッフの誘導、ご案内にご協力ください。

主 催：北浜RunRunフェスタ2025実行委員会 / 渋谷区

協力金第一党(順不同・敬称略)

渋谷区商店会連合会横ヶ谷・豊隆ブロック
TMOE2025インスティテュート
公開制作法人・コミュニケーションセンター
東京駅、公開制作法人東京駅副都心北村街アーツカウンスル東京

日本ホッケー協会
東京都ホッケー協会
公益財団法人東京競馬会
FC東京

メダロス
チャップス
TOTO'S 2025
SHIBUYA CITY FC

TM2025 豊隆店
セブンイレブン渋谷
東京駅副都心
SHIBUYA CITY FC

六等坂通り商店会連合会
横ヶ谷社会教育館
東京都立大学
横ヶ谷町会

株式会社グリーンアップル
一般社団法人渋谷区スポーツ振興
株式会社ユーススポーツセンター
株式会社渋谷サービス公社

お問合せ：渋谷区学芸・スポーツ課スポーツ振興係 2033-3463・3236 (平日9:30～17:15・土日祝休み)

[illegible]

スタンプラリーも実施します。幡ヶ谷社会教育館にご案内所あり